PIEMONTE

Determinazione dei collegi elettorali uninominali e plurinominali della Camera dei deputati e del Senato della Repubblica

Decreto legislativo 12 dicembre 2017, n. 189

Gennaio 2018

Senato della Repubblica

SERVIZIO STUDI
TEL. 06 6706-2451 - studi1@senato.it - @SR_Studi
Dossier n. 567/2/Piemonte

Camera dei deputati

SERVIZIO STUDI
Dipartimento Istituzioni
Tel. 06 6760-9475 - st_istituzioni@camera.it - @CD_istituzioni

SERVIZIO STUDI
Sezione Affari regionali
Tel. 06 6760-9261 6760-3888 - osservatorio@camera.it - @CD_istituzioni
Atti del Governo n. 474/2/Piemonte

La redazione del presente dossier è stata curata dal Servizio Studi della Camera dei deputati

La documentazione dei Servizi e degli Uffici del Senato della Repubblica e della Camera dei deputati è destinata alle esigenze di documentazione interna per l'attività degli organi parlamentari e dei parlamentari. Si declina ogni responsabilità per la loro eventuale utilizzazione o riproduzione per fini non consentiti dalla legge. I contenuti originali possono essere riprodotti, nel rispetto della legge, a condizione che sia citata la fonte.

File: ac0760b_piemonte_regione.doc

Piemonte

Cartografie*

Camera dei deputati

Per la circoscrizione Piemonte 1 sono presentate le seguenti cartografie:

- Circoscrizione Piemonte 1 - Ripartizione del territorio in 9 collegi uninominali;
- Collegi uninominali del comune di Torino;
- Collegi uninominali del comune di Torino (parte settentrionale);
- Collegi uninominali del comune di Torino (parte centrale);
- Collegi uninominali del comune di Torino (parte meridionale);
- Circoscrizione Piemonte 1 - Ripartizione del territorio in 2 collegi plurinominali.

Per la circoscrizione **Piemonte 2** sono presentate le seguenti cartografie:

- Circoscrizione Piemonte 2 - Ripartizione del territorio in 8 collegi uninominali;
- Circoscrizione Piemonte 1 - Ripartizione del territorio in 2 collegi plurinominali

*Le cartografie sono state elaborate a fini di documentazione interna per l'attività degli organi parlamentari e dei parlamentari e non hanno carattere di ufficialità.

Senato della Repubblica

Per la regione Piemonte sono presentate le seguenti cartografie:

- Regione Piemonte - Ripartizione del territorio in 8 collegi uninominali;
- Regione Piemonte - Ripartizione del territorio in 2 collegi plurinominali;

Per l'elezione della **Camera dei deputati** il territorio della regione Piemonte è suddiviso in due circoscrizioni, determinate dalla legge n. 165 del 2017 come aggregazione del territorio dei collegi uninominali costituiti dal Decreto legislativo 10 dicembre 1993, n. 535 per l'elezione del Senato della Repubblica secondo la legge allora vigente (legge 4 agosto 1993, n. 276, c.d. legge Mattarella). Di seguito il riferimento a quei collegi è indicato come "collegio/i uninominale/i Senato 1993".

La **circoscrizione Piemonte 1** comprende il territorio dei collegi uninominali Senato 1993 Piemonte 1, 2, 3, 4, 5, 6, 7, 8 e 9, che corrisponde al territorio della città metropolitana di Torino. La popolazione rilevata dal censimento 2011 assegna a questa circoscrizione **23 seggi**, **9** dei quali attribuiti in **collegi uninominali**. I restanti **14 seggi** sono attribuiti con metodo proporzionale nei **due collegi plurinominali** in cui è ripartita la circoscrizione.

La **circoscrizione Piemonte 2** è costituita dai territori dei collegi uninominali Senato 1993 Piemonte 10, 11, 12, 13, 14, 15, 16 e 17 e comprende il territorio delle province di Alessandria, Asti, Biella, Cuneo, Novara, Verbano-Cusio-Ossola e Vercelli. I seggi spettanti alla circoscrizione in base alla popolazione censita sono **22**, di cui **8** attribuiti in **collegi uninominali** e **14** in ragione proporzionale nei **due collegi plurinominali** in cui è ripartita questa circoscrizione.

Per l'elezione del **Senato della Repubblica** il territorio della regione costituisce un'unica circoscrizione. Le sono assegnati **22 seggi**, di cui **8** attribuiti in **collegi uninominali**. I **14 seggi** assegnati con il metodo proporzionale sono attribuiti in **due collegi plurinominali**.

Collegi per l'elezione della Camera dei deputati

Circoscrizione Piemonte 1

Collegi uninominali

Tab. 1. Circoscrizione n. 1 - PIEMONTE 1 /Collegi uninominali Camera 2017

Cod.	Collegio uninominale Camera 2017			provincia/ città met.	popolazione censimento 2011	variazione %	num. comuni
CU011_01	1	Piemonte 1 - 01	*Torino 1*	TO	215.550	-13,7	1 (*)
CU011_02	2	Piemonte 1 - 02	*Torino 2*	TO	218.550	-12,5	1 (*)
CU011_03	3	Piemonte 1 - 03	*Torino 3*	TO	230.331	-7,8	1 (*)
CU011_04	4	Piemonte 1 - 04	*Torino 4*	TO	207.936	-16,7	1 (*)
CU011_05	5	Piemonte 1 - 05	*Ivrea*	TO	264.868	+6,1	140
CU011_06	6	Piemonte 1 - 06	*Collegno*	TO	276.513	+10,7	11
CU011_07	7	Piemonte 1 - 07	*Settimo Torinese*	TO	295.694	+18,4	45
CU011_08	8	Piemonte 1 - 08	*Moncalieri*	TO	260.848	+4,4	27
CU011_09	9	Piemonte 1 - 09	*Pinerolo*	TO	277.490	+11,1	92
			Totale		2.247.780		316
			Popolazione media dei collegi		**249.753**		
			limite +/- 20% popolazione		***superiore***	***inferiore***	
					299.704	***199.802***	

** il territorio del comune di Torino è suddiviso fra 4 collegi uninominali*

Nella circoscrizione Piemonte 1 sono assegnati **23 seggi**, di cui **9 uninominali**. La **Tabella n. 1** mostra i 9 collegi uninominali Camera 2017, che corrispondono ai territori dei collegi uninominali Senato 1993.

Dei 9 collegi uninominali della circoscrizione, 4 sono relativi al territorio del comune di Torino:

- **Piemonte 1-01 - Torino 1** che comprende le zone Centro, Cavoretto e Vanchiglia
- **Piemonte 1-02 - Torino 2** che comprende le zone Aurora e Barca
- **Piemonte 1-03 - Torino 3** che comprende le zone Le Vallette e San Paolo
- **Piemonte 1-04 - Torino 4** che comprende le zone Mirafiori Nord e Mirafiori Sud.

I comuni della città metropolitana sono ripartiti nei restanti 5 collegi uninominali:

- il collegio **Piemonte 1-05** che comprende **Ivrea**, il Canavese e la zona nord della città metropolitana di Torino
- il collegio **Piemonte 1-06** che comprende 11 comuni ad ovest del comune di Torino fra cui Rivoli, **Collegno**, Venaria Reale e Grugliasco
- il collegio **Piemonte 1-07** che comprende **Settimo Torinese** e i comuni ad est del comune di Torino
- il collegio **Piemonte 1-08** che comprende **Moncalieri** e i comuni a sud del comune di Torino
- il collegio **Piemonte 1-09** che comprende **Pinerolo** e la zona ovest della città metropolitana di Torino

Territorio dei collegi uninominali

Collegio uninominale Piemonte 1-01 – Torino 1

Città metropolitana di Torino

Aree subcomunali del comune di Torino già ricomprese nel collegio uninominale Senato 1993 Piemonte 1.

Collegio uninominale Piemonte 1-02 – Torino 2

Città metropolitana di Torino

Aree subcomunali del comune di Torino già ricomprese nel collegio uninominale Senato 1993 Piemonte 2.

Collegio uninominale Piemonte 1-03 – Torino 3

Città metropolitana di Torino

Aree subcomunali del comune di Torino già ricomprese nel collegio uninominale Senato 1993 Piemonte 3.

Collegio uninominale Piemonte 1-04 – Torino 4

Città metropolitana di Torino

Aree subcomunali del comune di Torino già ricomprese nel collegio uninominale Senato 1993 Piemonte 4.

Collegio uninominale Piemonte 1-05 – Ivrea

Città metropolitana di Torino

Agliè, Ala di Stura, Albiano d'Ivrea, Alice Superiore, Alpette, Andrate, Azeglio, Bairo, Balangero, Baldissero Canavese, Balme, Banchette, Barbania, Barone Canavese, Bollengo, Borgiallo, Borgofranco d'Ivrea, Borgomasino, Bosconero, Brosso, Burolo, Busano, Cafasse, Candia Canavese, Canischio, Cantoira, Caravino, Carema, Cascinette d'Ivrea, Castellamonte, Castelnuovo Nigra, Ceres, Ceresole Reale, Chialamberto, Chiaverano, Chiesanuova, Ciconio, Cintano, Ciriè, Coassolo Torinese, Colleretto Castelnuovo, Colleretto Giacosa, Corio, Cossano Canavese, Cuceglio, Cuorgnè, Favria, Feletto, Fiano, Fiorano Canavese, Forno Canavese, Frassinetto, Front, Germagnano, Groscavallo, Grosso, Ingria, Issiglio, Ivrea, Lanzo Torinese, Lemie, Lessolo, Levone, Locana, Loranzè, Lugnacco, Lusigliè, Maglione, Mathi, Mercenasco, Meugliano, Mezzenile, Monastero di Lanzo, Montalenghe, Montalto Dora, Noasca, Nole, Nomaglio, Oglianico, Orio Canavese, Ozegna, Palazzo Canavese, Parella, Pavone Canavese, Pecco, Perosa Canavese, Pertusio, Pessinetto, Piverone, Pont-Canavese, Prascorsano, Pratiglione, Quagliuzzo, Quassolo, Quincinetto, Ribordone, Rivara, Rivarolo Canavese, Rivarossa, Robassomero, Rocca Canavese, Romano Canavese, Ronco Canavese, Rueglio, Salassa, Salerano Canavese, Samone, San Carlo Canavese, San Colombano Belmonte, San Francesco al Campo, San Giorgio Canavese, San Giusto Canavese, San Martino Canavese, San Maurizio Canavese, San Ponso, Scarmagno, Settimo Rottaro, Settimo Vittone, Sparone, Strambinello, Strambino, Tavagnasco, Torre Canavese, Trausella, Traversella, Traves, Usseglio, Vallo Torinese, Valperga, Valprato Soana, Varisella, Vauda Canavese, Vestignè, Vialfrè, Vico Canavese, Vidracco, Villanova Canavese, Vische, Vistrorio, Viù.

Collegio uninominale Piemonte 1-06 – Collegno

Città metropolitana di Torino

Alpignano, Beinasco, Bruino, Collegno, Druento, Grugliasco, Orbassano, Pianezza, Rivalta di Torino, Rivoli, Venaria Reale.

Collegio uninominale Piemonte 1-07 – Settimo Torinese

Città metropolitana di Torino

Andezeno, Arignano, Baldissero Torinese, Borgaro Torinese, Brandizzo, Brozolo, Brusasco, Caluso, Casalborgone, Caselle Torinese, Castagneto Po, Castiglione Torinese, Cavagnolo, Chieri, Chivasso, Cinzano, Foglizzo, Gassino Torinese, Lauriano, Leinì, Lombardore, Mappano, Marentino, Mazzè, Mombello di Torino, Montaldo Torinese, Montanaro, Monteu da Po, Moriondo Torinese, Pavarolo, Pino Torinese, Riva presso Chieri, Rivalba, Rondissone, San Benigno Canavese, San Mauro Torinese, San Raffaele Cimena, San Sebastiano da Po, Sciolze, Settimo Torinese, Torrazza Piemonte, Verolengo, Verrua Savoia, Villareggia, Volpiano.

Collegio uninominale Piemonte 1-08 – Moncalieri

Città metropolitana di Torino

Airasca, Cambiano, Candiolo, Carignano, Carmagnola, Castagnole Piemonte, Cercenasco, Isolabella, La Loggia, Lombriasco, Moncalieri, Nichelino, None, Osasio, Pancalieri, Pecetto Torinese, Piobesi Torinese, Poirino, Pralormo, Santena, Scalenghe, Trofarello, Vigone, Villastellone, Vinovo, Virle Piemonte, Volvera.

Collegio uninominale Piemonte 1-09 – Pinerolo

Città metropolitana di Torino

Almese, Angrogna, Avigliana, Bardonecchia, Bibiana, Bobbio Pellice, Borgone Susa, Bricherasio, Bruzolo, Buriasco, Bussoleno, Buttigliera Alta, Campiglione-Fenile, Cantalupa, Caprie, Caselette, Cavour, Cesana Torinese, Chianocco, Chiomonte, Chiusa di San Michele, Claviere, Coazze, Condove, Cumiana, Exilles, Fenestrelle, Frossasco, Garzigliana, Giaglione, Giaveno, Givoletto, Gravere, Inverso Pinasca, La Cassa, Luserna San Giovanni, Lusernetta, Macello, Massello, Mattie, Meana di Susa, Mompantero, Moncenisio, Novalesa, Osasco, Oulx, Perosa Argentina, Perrero, Pinasca, Pinerolo, Piossasco, Piscina, Pomaretto, Porte, Pragelato, Prali, Pramollo, Prarostino, Reano, Roletto, Rorà, Rosta, Roure, Rubiana, Salbertrand, Salza di Pinerolo, San Didero, San Germano Chisone, San Gillio, San Giorio di Susa, San Pietro Val Lemina, San Secondo di Pinerolo, Sangano, Sant'Ambrogio di Torino, Sant'Antonino di Susa, Sauze di Cesana, Sauze d'Oulx, Sestriere, Susa, Torre Pellice, Trana, Usseaux, Vaie, Val della Torre, Valgioie, Venaus, Villafranca Piemonte, Villar Dora, Villar Focchiardo, Villar Pellice, Villar Perosa, Villarbasse.

Collegi plurinominali

Nella circoscrizione sono stati costituiti **2 collegi plurinominali** per l'attribuzione con metodo proporzionale dei restanti 14 seggi. In ciascuno dei due collegi vengono attribuiti 7 seggi.

La **Tabella n. 2** mostra la composizione dei collegi plurinominali.

Tab. 2. Circoscrizione n. 1 - PIEMONTE 1 / Collegi plurinominali Camera 2017

Collegio plurinominale Camera 2017				coll.unin. aggregati	provincia/ città met.	popolazione censimento 2011	variazione %	seggi spettanti	***di cui:* propor-zionali**
CP011_01	1	Piemonte 1 - 01	*Torino 1, Torino 2, Torino 3, Torino 4, Collegno*	5	TO	1.148.880	2,2	12	**7**
CP011_02	2	Piemonte 1 - 02	*Ivrea, Settimo Torinese, Moncalieri, Pinerolo*	4	TO	1.098.900	-2,2	11	**7**
			Totale	9		2.247.780		23	**14**
			Popolazione media dei collegi		**1.123.890**				
			limite +/- 20% popolazione		***superiore***	***inferiore***			
					1.348.668	***899.112***			

Nell'aggregazione dei territori si è mantenuta l'unità del comune di Torino, i cui 4 collegi uninominali insieme al collegio uninominale di Collegno costituiscono il **collegio plurinominale Piemonte 1 - 01**.

Il territorio del **collegio plurinominale Piemonte 1 - 02** aggrega il restante territorio della città metropolitana di Torino, disegnando una sorta di cintura intorno al collegio plurinominale Piemonte 1 - 01.

Camera dei deputati - Circoscrizione Piemonte 1

Ripartizione del territorio in 9 collegi uninominali

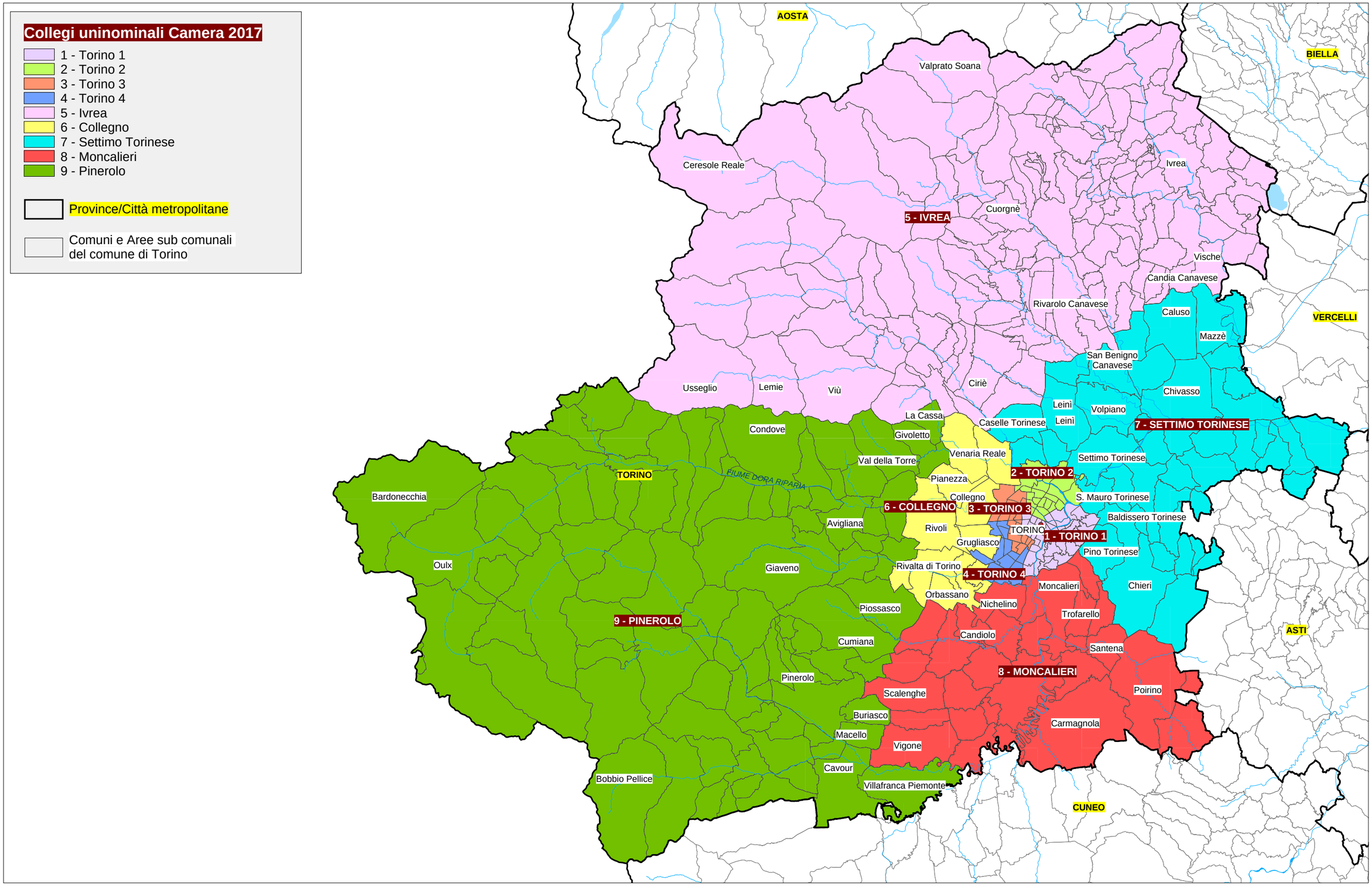

Camera dei deputati - Circoscrizione Piemonte 1

Collegi uninominali di Torino

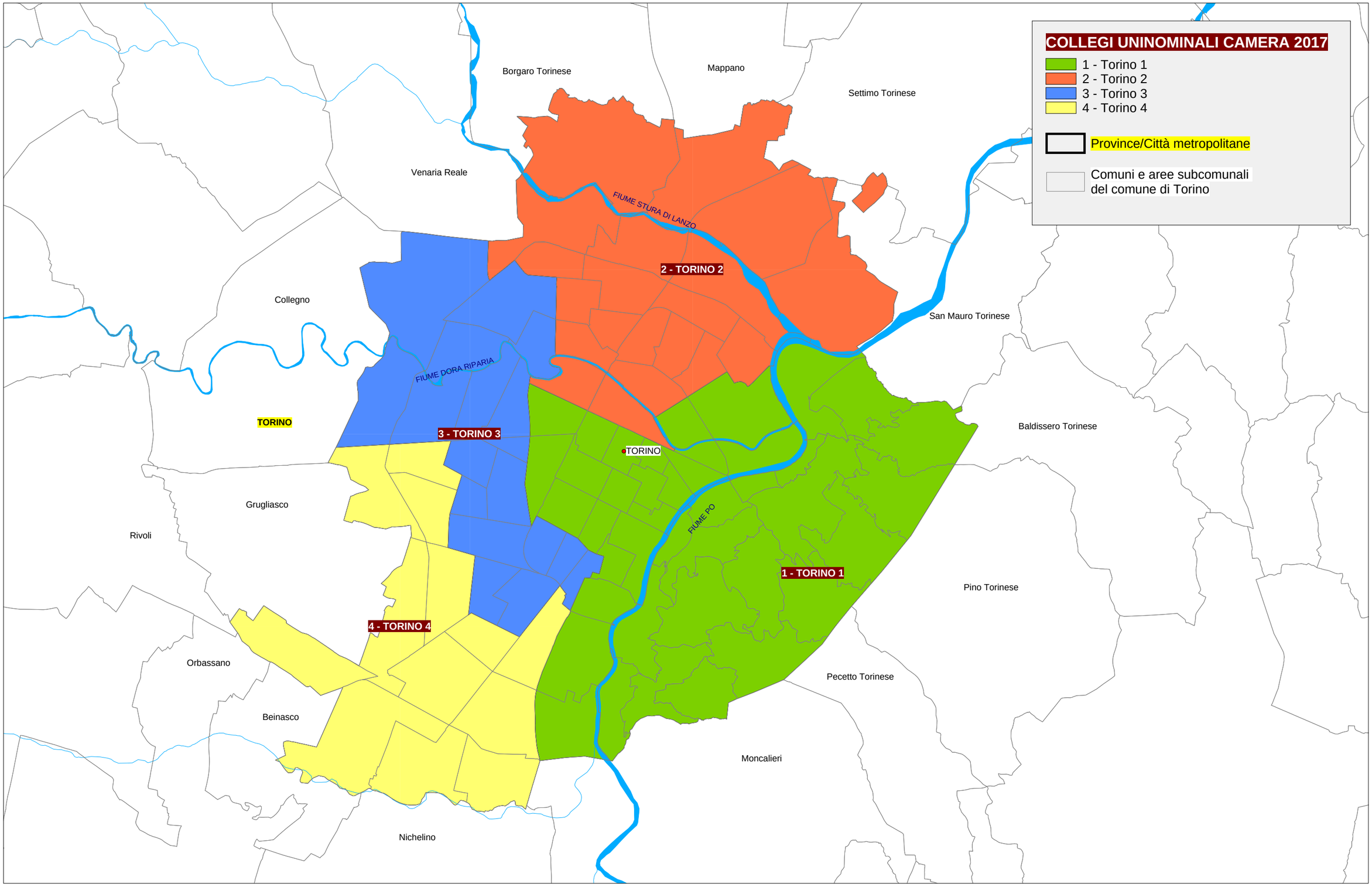

Camera dei deputati - Circoscrizione Piemonte 1

Collegi uninominali del comune di Torino (parte settentrionale)

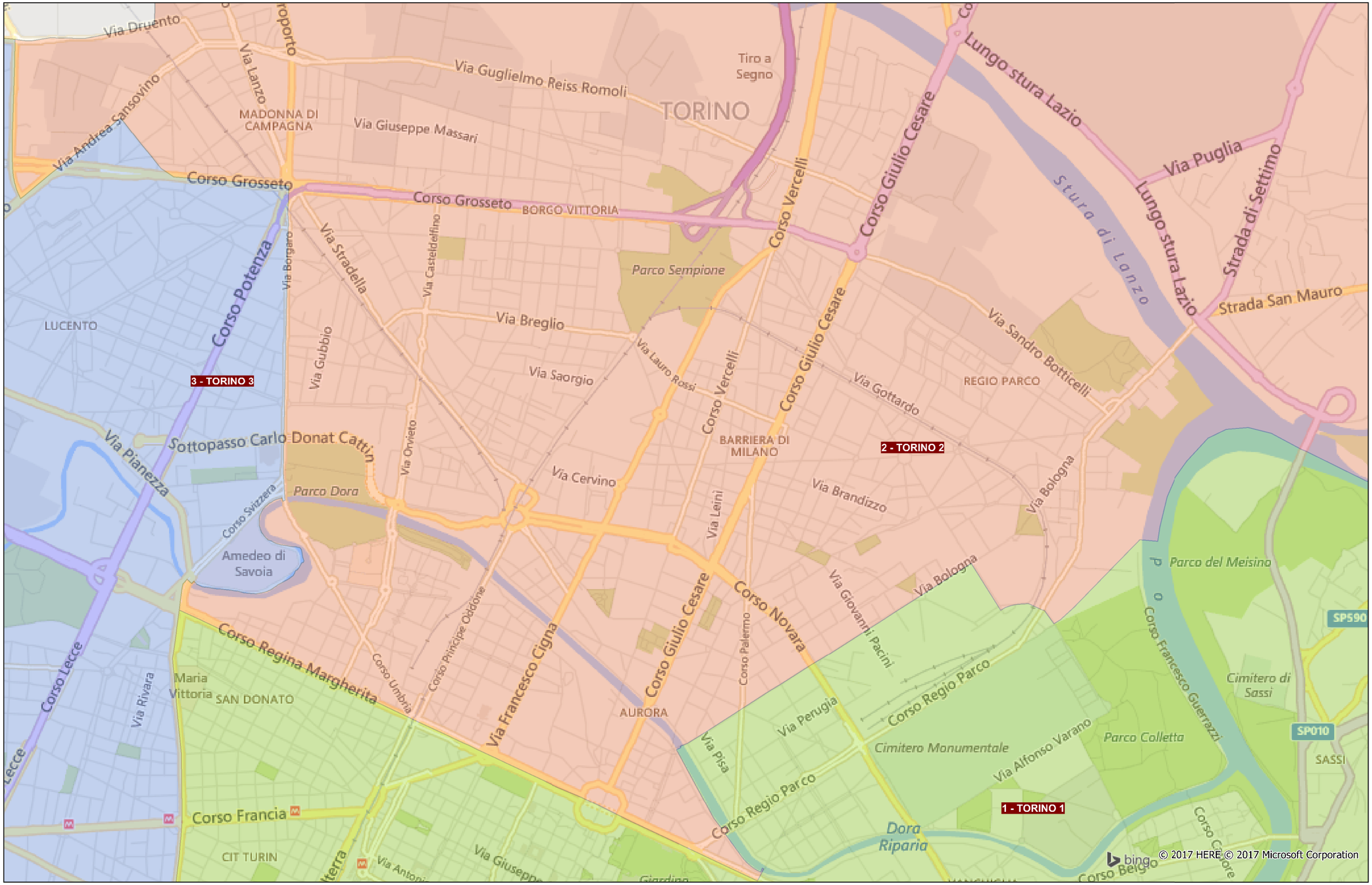

Camera dei deputati - Circoscrizione Piemonte 1

Collegi uninominali del comune di Torino (parte centrale)

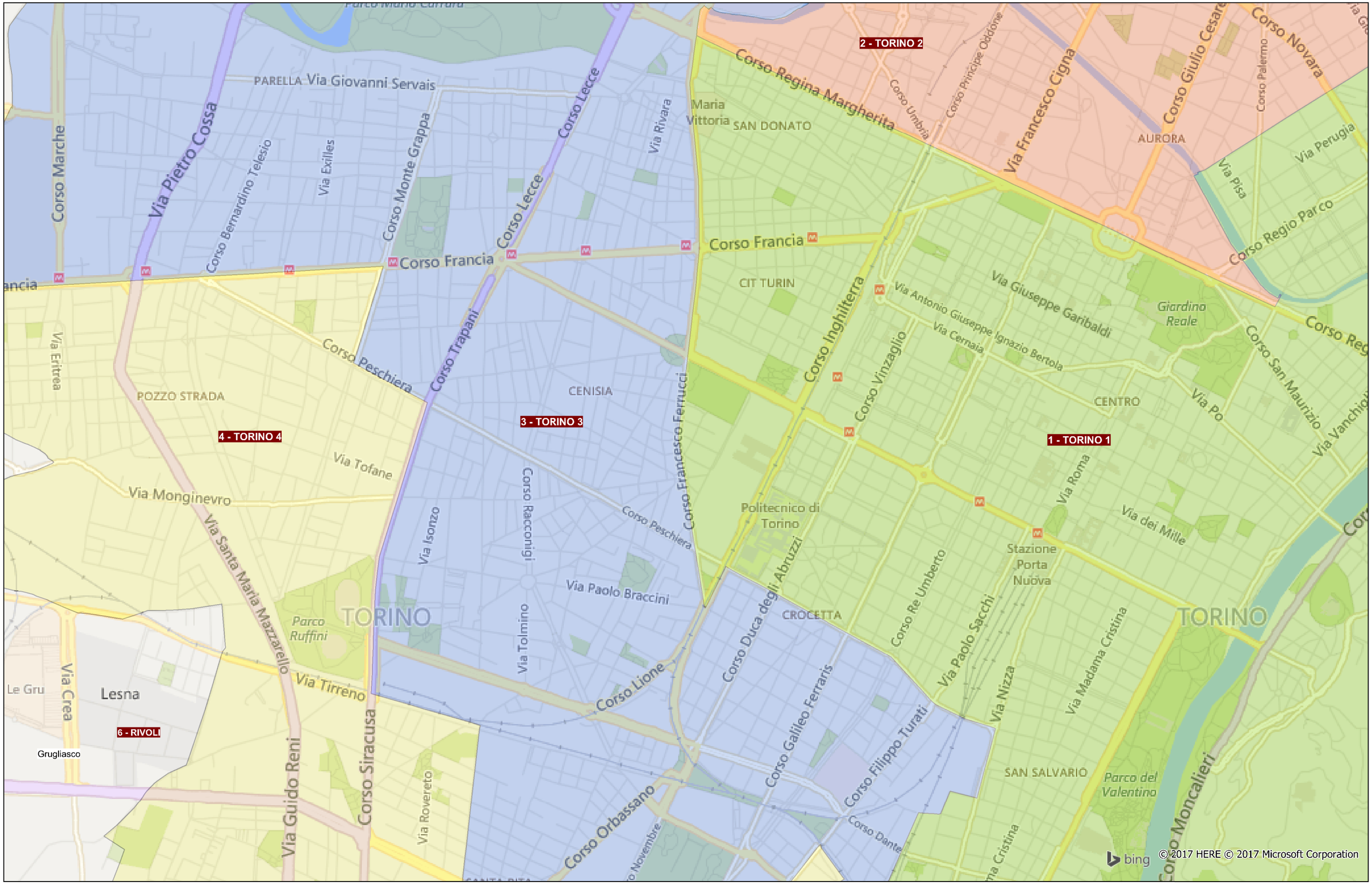

Camera dei deputati - Circoscrizione Piemonte 1

Collegi uninominali del comune di Torino (parte meridionale)

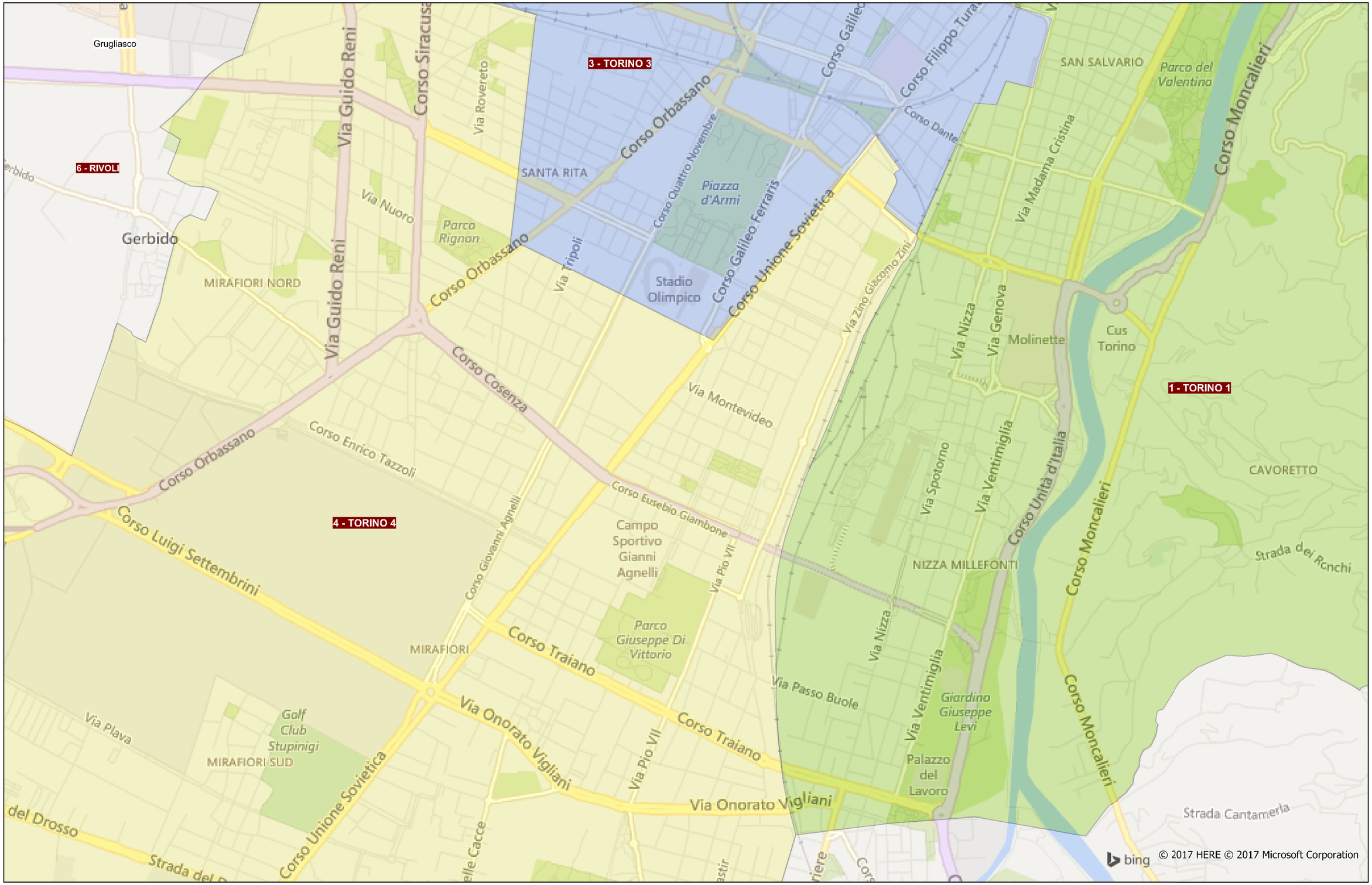

Camera dei deputati - Circoscrizione Piemonte 1

Ripartizione del territorio in 2 collegi plurinominali

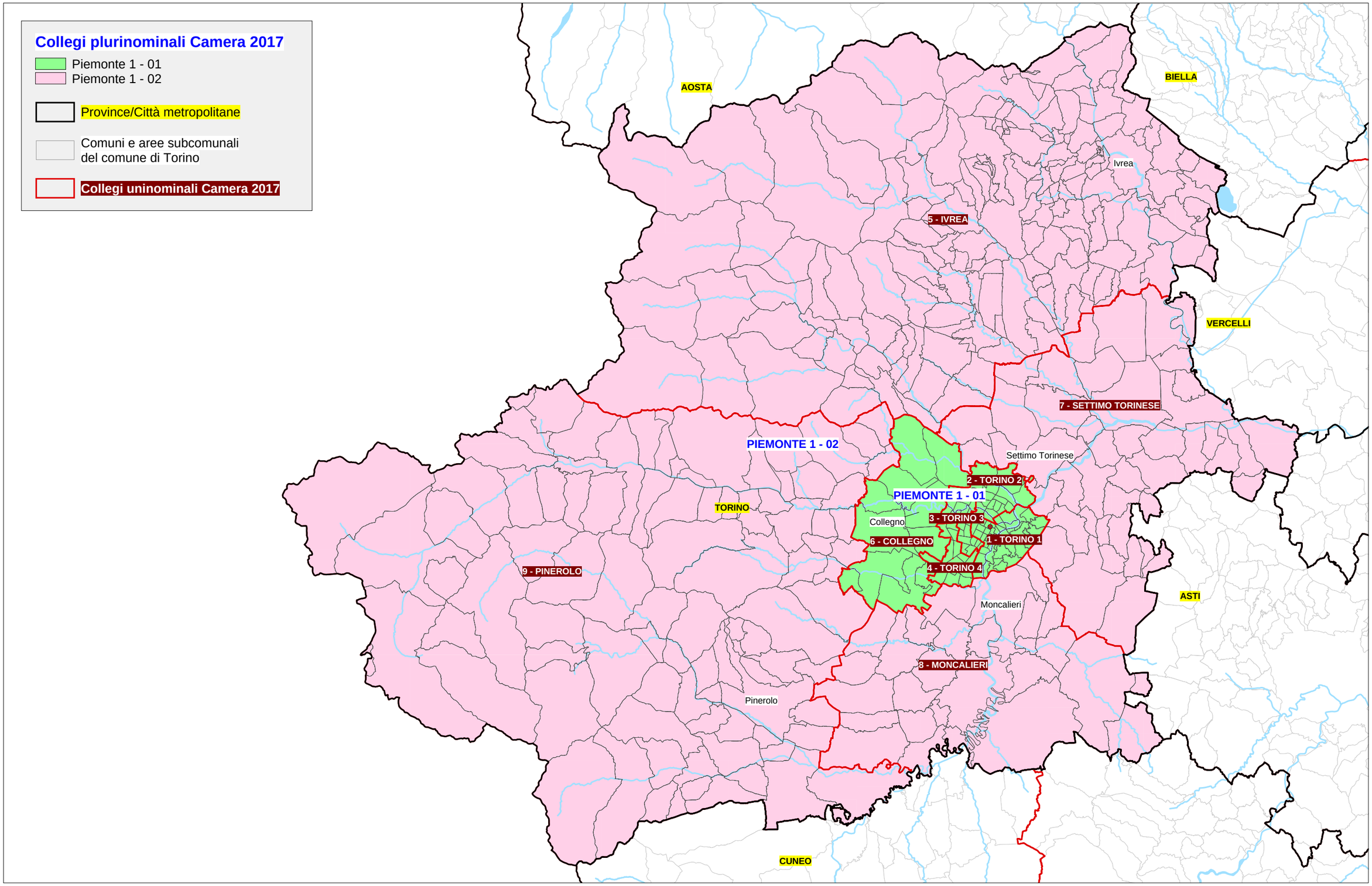

Circoscrizione Piemonte 2

Collegi uninominali

Nella circoscrizione Piemonte 2, che comprende il territorio delle province di Alessandria, Asti, Biella, Cuneo, Novara, Verbano-Cusio-Ossola e Vercelli, sono assegnati **22 seggi**, di cui **8 uninominali**. La **Tabella n. 3** mostra gli 8 collegi uninominali Camera 2017, che corrispondono ai territori dei collegi uninominali Senato 1993.

Tab. 3. Circoscrizione n. 2 - PIEMONTE 2/Collegi uninominali Camera 2017

Cod.	Collegio uninominale Senato 1993			provincia/ città met.	popolazione censimento 2011	variazione %	num. comuni
CU012_01	1	Piemonte 2 - 01	*Verbania*	VB - NO	257.985	-2,5	108
CU012_02	2	Piemonte 2 - 02	*Novara*	NO	267.838	+1,3	56
CU012_03	3	Piemonte 2 - 03	*Biella*	BI - VC	235.875	-10,8	117
CU012_04	4	Piemonte 2 - 04	*Vercelli*	VC - AL	239.333	-9,5	109
CU012_05	5	Piemonte 2 - 05	*Alessandria*	AL	270.138	+2,1	102
CU012_06	6	Piemonte 2 - 06	*Asti*	AT - AL	258.589	-2,2	144
CU012_07	7	Piemonte 2 - 07	*Cuneo*	CN	290.774	+9,9	104
CU012_08	8	Piemonte 2 - 08	*Alba*	CN	295.604	+11,8	146
			Totale		2.116.136		886
			Popolazione media dei collegi		**264.517**		
			limite +/- 20% popolazione		***superiore***	***inferiore***	
					317.420	***211.614***	

I nuovi collegi sono così costituiti:

- il collegio **Piemonte 2-01 - Verbania** comprende l'intero territorio della provincia di Verbano-Cusio-Ossola e la parte settentrionale del territorio della provincia di Novara
- la restante parte del territorio della provincia di Novara costituisce il collegio **Piemonte 2-02 - Novara**
- il collegio **Piemonte 2-03 - Biella** comprende l'intero territorio della provincia di Biella e la parte settentrionale del territorio della provincia di Vercelli
- la restante parte del territorio della provincia di Vercelli è compresa nel collegio **Piemonte 2-04 - Vercelli** che aggrega inoltre i comuni della parte settentrionale della provincia di Alessandria fra cui Casale Monferrato e Valenza
- il collegio **Piemonte 2-05 - Alessandria** comprende i comuni della parte sudorientale della provincia di Alessandria, fra cui il capoluogo, Novi Ligure e Tortona
- la parte sudoccidentale della provincia di Alessandria (il cui territorio risulta così suddiviso fra 3 collegi uninominali) insieme all'intero territorio della provincia di Asti costituisce il collegio **Piemonte 2-06 - Asti**
- il territorio della provincia di Cuneo è diviso in due collegi: il collegio **Piemonte 2-07 - Cuneo**, che comprende i comuni della parte occidentale della provincia, fra cui il capoluogo, e
- il collegio **Piemonte 2-08 - Alba** che comprende i comuni della parte orientale della provincia fra cui Alba, Bra, Fossano e Mondovì.

Territorio dei collegi uninominali

Collegio uninominale Piemonte 2-01 – Verbania

Provincia di Novara

Ameno, Armeno, Arona, Boca, Bolzano Novarese, Borgomanero, Briga Novarese, Cavallirio, Colazza, Cureggio, Dormelletto, Gargallo, Gozzano, Grignasco, Invorio, Lesa, Maggiora, Massino Visconti, Meina, Miasino, Nebbiuno, Oleggio Castello, Orta San Giulio, Paruzzaro, Pella, Pettenasco, Pisano, Pogno, Prato Sesia, Romagnano Sesia, San Maurizio d'Opaglio, Soriso.

Provincia di Verbano-Cusio-Ossola

Antrona Schieranco, Anzola d'Ossola, Arizzano, Arola, Aurano, Baceno, Bannio Anzino, Baveno, Bee, Belgirate, Beura-Cardezza, Bognanco, Borgomezzavalle, Brovello-Carpugnino, Calasca-Castiglione, Cambiasca, Cannero Riviera, Cannobio, Caprezzo, Casale Corte Cerro, Cavaglio-Spoccia, Ceppo Morelli, Cesara, Cossogno, Craveggia, Crevoladossola, Crodo, Cursolo-Orasso, Domodossola, Druogno, Falmenta, Formazza, Germagno, Ghiffa, Gignese, Gravellona Toce, Gurro, Intragna, Loreglia, Macugnaga, Madonna del Sasso, Malesco, Masera, Massiola, Mergozzo, Miazzina, Montecrestese, Montescheno, Nonio, Oggebbio, Omegna, Ornavasso, Pallanzeno, Piedimulera, Pieve Vergonte, Premeno, Premia, Premosello-Chiovenda, Quarna Sopra, Quarna Sotto, Re, San Bernardino Verbano, Santa Maria Maggiore, Stresa, Toceno, Trarego Viggiona, Trasquera, Trontano, Valstrona, Vanzone con San Carlo, Varzo, Verbania, Vignone, Villadossola, Villette, Vogogna.

Collegio uninominale Piemonte 2-02 – Novara

Provincia di Novara

Agrate Conturbia, Barengo, Bellinzago Novarese, Biandrate, Bogogno, Borgo Ticino, Borgolavezzaro, Briona, Caltignaga, Cameri, Carpignano Sesia, Casalbeltrame, Casaleggio Novara, Casalino, Casalvolone, Castellazzo Novarese, Castelletto sopra Ticino, Cavaglietto, Cavaglio d'Agogna, Cerano, Comignago, Cressa, Divignano, Fara Novarese, Fontaneto d'Agogna, Galliate, Garbagna Novarese, Gattico, Ghemme, Granozzo con Monticello, Landiona, Mandello Vitta, Marano Ticino, Mezzomerico, Momo, Nibbiola, Novara, Oleggio,

Pombia, Recetto, Romentino, San Nazzaro Sesia, San Pietro Mosezzo, Sillavengo, Sizzano, Sozzago, Suno, Terdobbiate, Tornaco, Trecate, Vaprio d'Agogna, Varallo Pombia, Veruno, Vespolate, Vicolungo, Vinzaglio.

Collegio uninominale Piemonte 2-03 – Biella

Provincia di Biella

Ailoche, Andorno Micca, Benna, Biella, Bioglio, Borriana, Brusnengo, Callabiana, Camandona, Camburzano, Campiglia Cervo, Candelo, Caprile, Casapinta, Castelletto Cervo, Cavaglià, Cerreto Castello, Cerrione, Coggiola, Cossato, Crevacuore, Curino, Donato, Dorzano, Gaglianico, Gifflenga, Graglia, Lessona, Magnano, Massazza, Masserano, Mezzana Mortigliengo, Miagliano, Mongrando, Mosso, Mottalciata, Muzzano, Netro, Occhieppo Inferiore, Occhieppo Superiore, Pettinengo, Piatto, Piedicavallo, Pollone, Ponderano, Portula, Pralungo, Pray, Quaregna, Ronco Biellese, Roppolo, Rosazza, Sagliano Micca, Sala Biellese, Salussola, Sandigliano, Soprana, Sordevolo, Sostegno, Strona, Tavigliano, Ternengo, Tollegno, Torrazzo, Trivero, Valdengo, Vallanzengo, Valle Mosso, Valle San Nicolao, Veglio, Verrone, Vigliano Biellese, Villa del Bosco, Villanova Biellese, Viverone, Zimone, Zubiena, Zumaglia.

Provincia di Vercelli

Alagna Valsesia, Balmuccia, Boccioleto, Borgosesia, Breia, Buronzo, Campertogno, Carcoforo, Cellio, Cervatto, Civiasco, Cravagliana, Fobello, Gattinara, Ghislarengo, Guardabosone, Lenta, Lozzolo, Mollia, Pila, Piode, Postua, Quarona, Rassa, Rima San Giuseppe, Rimasco, Rimella, Riva Valdobbia, Roasio, Rossa, Rovasenda, Sabbia, San Giacomo Vercellese, Scopa, Scopello, Serravalle Sesia, Valduggia, Varallo, Vocca.

Collegio uninominale Piemonte 2-04 – Vercelli

Provincia di Alessandria

Alfiano Natta, Altavilla Monferrato, Balzola, Bassignana, Bergamasco, Borgo San Martino, Bozzole, Camagna Monferrato, Camino, Carentino, Casale Monferrato, Castelletto Merli, Castelletto Monferrato, Cella Monte, Cereseto, Cerrina Monferrato, Coniolo, Conzano, Cuccaro Monferrato, Felizzano, Frassinello Monferrato, Frassineto Po, Fubine Monferrato, Gabiano, Giarole, Lu, Masio, Mirabello Monferrato, Mombello Monferrato, Moncestino, Morano sul Po, Murisengo, Occimiano, Odalengo Grande, Odalengo Piccolo, Olivola, Ottiglio, Oviglio, Ozzano Monferrato, Pecetto di Valenza, Pomaro Monferrato, Pontestura, Ponzano Monferrato, Quargnento, Quattordio, Rivarone, Rosignano Monferrato, Sala Monferrato, San Giorgio Monferrato, San Salvatore Monferrato, Serralunga di Crea, Solero, Solonghello, Terruggia, Ticineto, Treville, Valenza, Valmacca, Vignale Monferrato, Villadeati, Villamiroglio, Villanova Monferrato.

Provincia di Vercelli

Albano Vercellese, Alice Castello, Arborio, Asigliano Vercellese, Balocco, Bianzè, Borgo d'Ale, Borgo Vercelli, Caresana, Caresanablot, Carisio, Casanova Elvo, Cigliano, Collobiano, Costanzana, Crescentino, Crova, Desana, Fontanetto Po, Formigliana, Greggio, Lamporo, Lignana, Livorno Ferraris, Moncrivello, Motta de' Conti, Olcenengo, Oldenico, Palazzolo Vercellese, Pertengo, Pezzana, Prarolo, Quinto Vercellese, Rive, Ronsecco, Salasco, Sali Vercellese, Saluggia, San Germano Vercellese, Santhià, Stroppiana, Tricerro, Trino, Tronzano Vercellese, Vercelli, Villarboit, Villata.

Collegio uninominale Piemonte 2-05 - Alessandria

Provincia di Alessandria

Albera Ligure, Alessandria, Alluvioni Cambiò, Alzano Scrivia, Arquata Scrivia, Avolasca, Basaluzzo, Belforte Monferrato, Berzano di Tortona, Borghetto di Borbera, Borgoratto Alessandrino, Bosco Marengo, Bosio, Brignano-Frascata, Cabella Ligure, Cantalupo Ligure, Capriata d'Orba, Carbonara Scrivia, Carezzano, Carpeneto, Carrega Ligure, Carrosio, Casal Cermelli, Casaleggio Boiro, Casalnoceto, Casasco, Cassano Spinola, Castellania, Castellar Guidobono, Castellazzo Bormida, Castelletto d'Orba, Castelnuovo Bormida, Castelnuovo Scrivia, Castelspina, Cerreto Grue, Costa Vescovato, Cremolino, Dernice, Fabbrica Curone, Fraconalto, Francavilla Bisio, Frascaro, Fresonara, Frugarolo, Gamalero, Garbagna, Gavazzana, Gavi, Gremiasco, Grondona, Guazzora, Isola Sant'Antonio, Lerma, Molare, Molino dei Torti, Momperone, Mongiardino Ligure, Monleale, Montacuto, Montaldeo, Montaldo Bormida, Montecastello, Montegioco, Montemarzino, Mornese, Novi Ligure, Ovada, Paderna, Parodi Ligure, Pasturana, Pietra Marazzi, Piovera, Pontecurone, Pozzol Groppo, Pozzolo Formigaro, Predosa, Rivalta Bormida, Rocca Grimalda, Roccaforte Ligure, Rocchetta Ligure, Sale, San Cristoforo, San Sebastiano Curone, Sant'Agata Fossili, Sardigliano, Sarezzano, Serravalle Scrivia, Sezzadio, Silvano d'Orba, Spineto Scrivia, Stazzano, Tagliolo Monferrato, Tassarolo, Tortona, Trisobbio, Vignole Borbera, Viguzzolo, Villalvernia, Villaromagnano, Volpedo, Volpeglino, Voltaggio.

Collegio uninominale Piemonte 2-06 - Asti

Provincia di Alessandria

Acqui Terme, Alice Bel Colle, Bistagno, Cartosio, Cassine, Cassinelle, Castelletto d'Erro, Cavatore, Denice, Grognardo, Malvicino, Melazzo, Merana, Montechiaro d'Acqui, Morbello, Morsasco, Orsara Bormida, Pareto, Ponti, Ponzone, Prasco, Ricaldone, Spigno Monferrato, Strevi, Terzo, Visone.

Provincia di Asti

Agliano Terme, Albugnano, Antignano, Aramengo, Asti, Azzano d'Asti, Baldichieri d'Asti, Belveglio, Berzano di San Pietro, Bruno, Bubbio, Buttigliera d'Asti, Calamandrana, Calliano, Calosso, Camerano Casasco, Canelli, Cantarana, Capriglio, Casorzo, Cassinasco, Castagnole delle Lanze, Castagnole Monferrato, Castel Boglione, Castel Rocchero, Castell'Alfero, Castellero, Castelletto Molina, Castello di Annone, Castelnuovo Belbo, Castelnuovo Calcea, Castelnuovo Don Bosco, Cellarengo, Celle Enomondo, Cerreto d'Asti, Cerro Tanaro, Cessole, Chiusano d'Asti, Cinaglio, Cisterna d'Asti, Coazzolo, Cocconato, Corsione, Cortandone, Cortanze, Cortazzone, Cortiglione, Cossombrato, Costigliole d'Asti, Cunico, Dusino San Michele, Ferrere, Fontanile, Frinco, Grana, Grazzano Badoglio, Incisa Scapaccino, Isola d'Asti, Loazzolo, Maranzana, Maretto, Moasca, Mombaldone, Mombaruzzo, Mombercelli, Monale, Monastero Bormida, Moncalvo, Moncucco Torinese, Mongardino, Montabone, Montafia, Montaldo Scarampi, Montechiaro d'Asti, Montegrosso d'Asti, Montemagno, Montiglio Monferrato, Moransengo, Nizza Monferrato, Olmo Gentile, Passerano Marmorito, Penango, Piea, Pino d'Asti, Piovà Massaia, Portacomaro, Quaranti, Refrancore, Revigliasco d'Asti, Roatto, Robella, Rocca d'Arazzo, Roccaverano, Rocchetta Palafea, Rocchetta Tanaro, San Damiano d'Asti, San Giorgio Scarampi, San Martino Alfieri, San Marzano Oliveto, San Paolo Solbrito, Scurzolengo, Serole, Sessame, Settime,

Soglio, Tigliole, Tonco, Tonengo, Vaglio Serra, Valfenera, Vesime, Viale, Viarigi, Vigliano d'Asti, Villa San Secondo, Villafranca d'Asti, Villanova d'Asti, Vinchio.

Collegio uninominale Piemonte 2-07 - Cuneo

Provincia di Cuneo

Acceglio, Aisone, Argentera, Bagnolo Piemonte, Barge, Beinette, Bellino, Bernezzo, Borgo San Dalmazzo, Boves, Briga Alta, Brondello, Brossasco, Busca, Canosio, Caraglio, Caramagna Piemonte, Cardè, Cartignano, Casalgrasso, Casteldelfino, Castellar, Castelletto Stura, Castelmagno, Cavallerleone, Cavallermaggiore, Celle di Macra, Centallo, Cervasca, Chiusa di Pesio, Costigliole Saluzzo, Crissolo, Cuneo, Demonte, Dronero, Elva, Entracque, Envie, Faule, Frassino, Gaiola, Gambasca, Genola, Isasca, Lagnasco, Limone Piemonte, Macra, Manta, Marene, Marmora, Martiniana Po, Melle, Moiola, Monasterolo di Savigliano, Montanera, Montemale di Cuneo, Monterosso Grana, Moretta, Murello, Oncino, Ostana, Paesana, Pagno, Peveragno, Piasco, Pietraporzio, Polonghera, Pontechianale, Pradleves, Prazzo, Racconigi, Revello, Rifreddo, Rittana, Roaschia, Robilante, Roccabruna, Roccasparvera, Roccavione, Rossana, Ruffia, Saluzzo, Sambuco, Sampeyre, San Damiano Macra, Sanfront, Savigliano, Scarnafigi, Stroppo, Tarantasca, Torre San Giorgio, Valdieri, Valgrana, Valloriate, Valmala, Venasca, Vernante, Verzuolo, Vignolo, Villafalletto, Villanova Solaro, Villar San Costanzo, Vinadio, Vottignasco.

Collegio uninominale Piemonte 2-08 - Alba

Provincia di Cuneo

Alba, Albaretto della Torre, Alto, Arguello, Bagnasco, Baldissero d'Alba, Barbaresco, Barolo, Bastia Mondovì, Battifollo, Belvedere Langhe, Bene Vagienna, Benevello, Bergolo, Bonvicino, Borgomale, Bosia, Bossolasco, Bra, Briaglia, Camerana, Camo, Canale, Caprauna, Carrù, Castagnito, Castelletto Uzzone, Castellinaldo d'Alba, Castellino Tanaro, Castelnuovo di Ceva, Castiglione Falletto, Castiglione Tinella, Castino, Ceresole Alba, Cerretto Langhe, Cervere, Ceva, Cherasco, Cigliè, Cissone, Clavesana, Corneliano d'Alba, Cortemilia, Cossano Belbo, Cravanzana, Diano d'Alba, Dogliani, Farigliano, Feisoglio, Fossano, Frabosa Soprana, Frabosa Sottana, Garessio, Gorzegno, Gottasecca, Govone, Grinzane Cavour, Guarene, Igliano, La Morra, Lequio Berria, Lequio Tanaro, Lesegno, Levice, Lisio, Magliano Alfieri, Magliano Alpi, Mango, Margarita, Marsaglia, Mombarcaro, Mombasiglio, Monastero di Vasco, Monasterolo Casotto, Monchiero, Mondovì, Monesiglio, Monforte d'Alba, Montà, Montaldo di Mondovì, Montaldo Roero, Montelupo Albese, Monteu Roero, Montezemolo, Monticello d'Alba, Morozzo, Murazzano, Narzole, Neive, Neviglie, Niella Belbo, Niella Tanaro, Novello, Nucetto, Ormea, Pamparato, Paroldo, Perletto, Perlo, Pezzolo Valle Uzzone, Pianfei, Piobesi d'Alba, Piozzo, Pocapaglia, Priero, Priocca, Priola, Prunetto, Roascio, Roburent, Rocca Cigliè, Rocca de' Baldi, Roccaforte Mondovì, Rocchetta Belbo, Roddi, Roddino, Rodello, Sale delle Langhe, Sale San Giovanni, Saliceto, Salmour, San Benedetto Belbo,

- .

San Michele Mondovì, Sanfrè, Santa Vittoria d'Alba, Sant'Albano Stura, Santo Stefano Belbo, Santo Stefano Roero, Scagnello, Serralunga d'Alba, Serravalle Langhe, Sinio, Somano, Sommariva del Bosco, Sommariva Perno, Torre Bormida, Torre Mondovì, Torresina, Treiso, Trezzo Tinella, Trinità, Verduno, Vezza d'Alba, Vicoforte, Villanova Mondovì, Viola.

Collegi plurinominali

Nella circoscrizione sono costituiti **2 collegi plurinominali** per l'attribuzione con metodo proporzionale dei restanti **14 seggi**. Ciascuno dei due collegi è composto dall'aggregazione di 4 collegi uninominali.

La **Tabella n. 4** mostra la composizione dei collegi plurinominali.

Tab. 4. Circoscrizione n. 2 - PIEMONTE 2/Collegi plurinominali Camera 2017

Cod.	Collegio plurinominale Camera 2017			num. collegi aggregati	provincia/ città met.	popolazione censimento 2011	variazione %	seggi spettanti	*di cui:* **propor-zionali**
CP012_01	1	Piemonte 2 - 01	*Alessandria, Asti, Cuneo, Alba*	4	AL - AT - CN	1.115.105	5,4	12	**8**
CP012_02	2	Piemonte 2 - 02	*Verbania, Novara, Biella, Vercelli*	4	VB - BI - NO - VC AL	1.001.031	-5,4	10	**6**
				8		2.116.136		22	**14**
			Popolazione media dei collegi		**1.058.068**				
			limite +/- 20% popolazione		***superiore***	***inferiore***			
					1.269.682	***846.454***			

Gli 8 collegi uninominali della circoscrizione sono stati aggregati in modo da ricostruire, ove possibile, l'integrità dei territori provinciali:

- il **collegio plurinominale Piemonte 2 - 01**, in cui vengono attribuiti 8 seggi, aggrega i collegi uninominali di Alessandria, Asti, Cuneo e Alba e corrisponde al territorio delle province di Asti e Cuneo e ad una parte della provincia di Alessandria;
- il **collegio plurinominale Piemonte 2 - 02**, in cui vengono attribuiti 6 seggi, aggrega i collegi uninominali di Verbania, Biella, Novara e Vercelli e corrisponde al territorio delle relative province e ad alcuni comuni della parte settentrionale della provincia di Alessandria

Camera dei deputati - Circoscrizione Piemonte 2

Ripartizione del territorio in 8 collegi uninominali

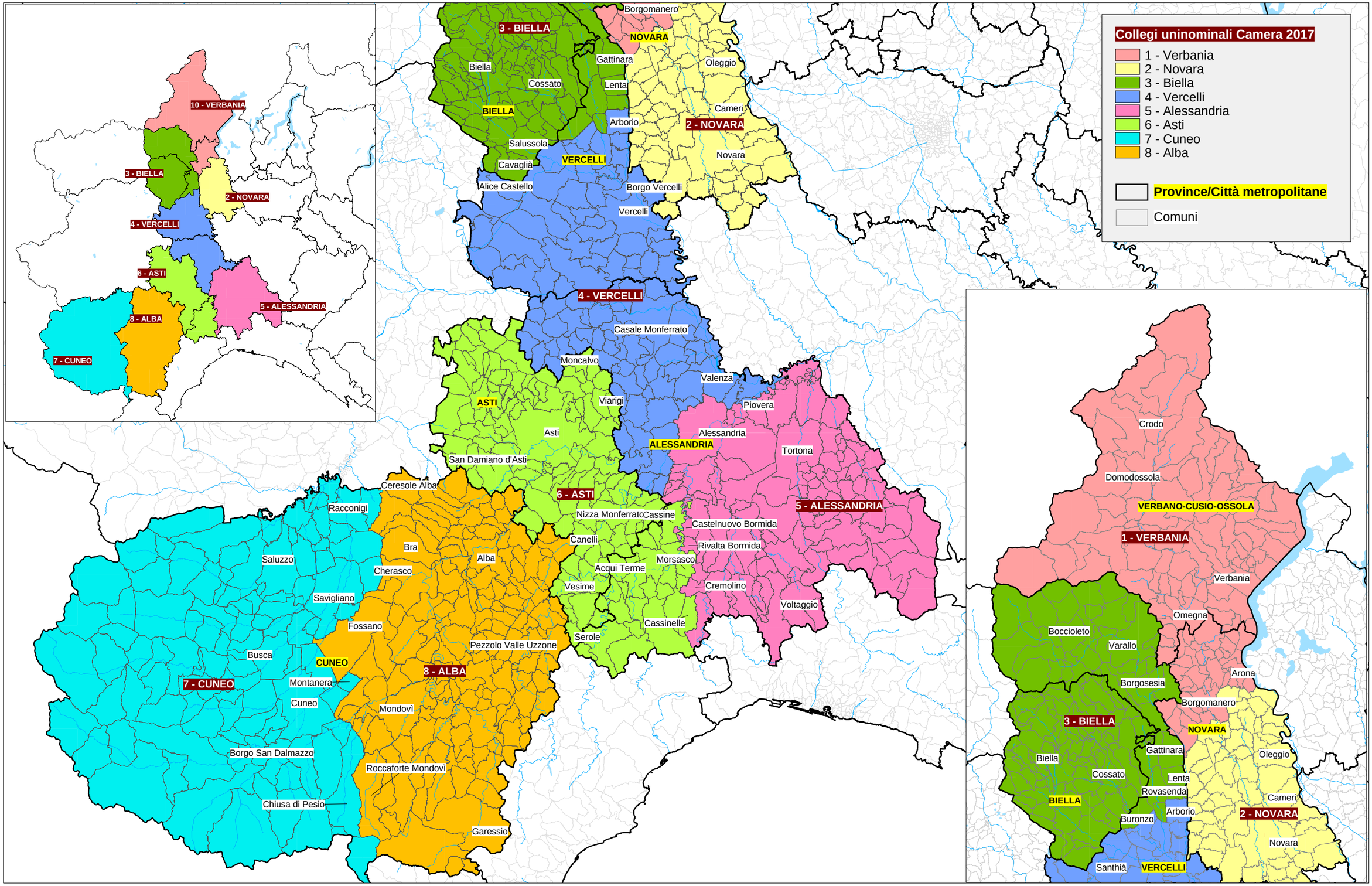

Camera dei deputati - Circoscrizione Piemonte 2

Ripartizione del territorio in 2 collegi plurinominali

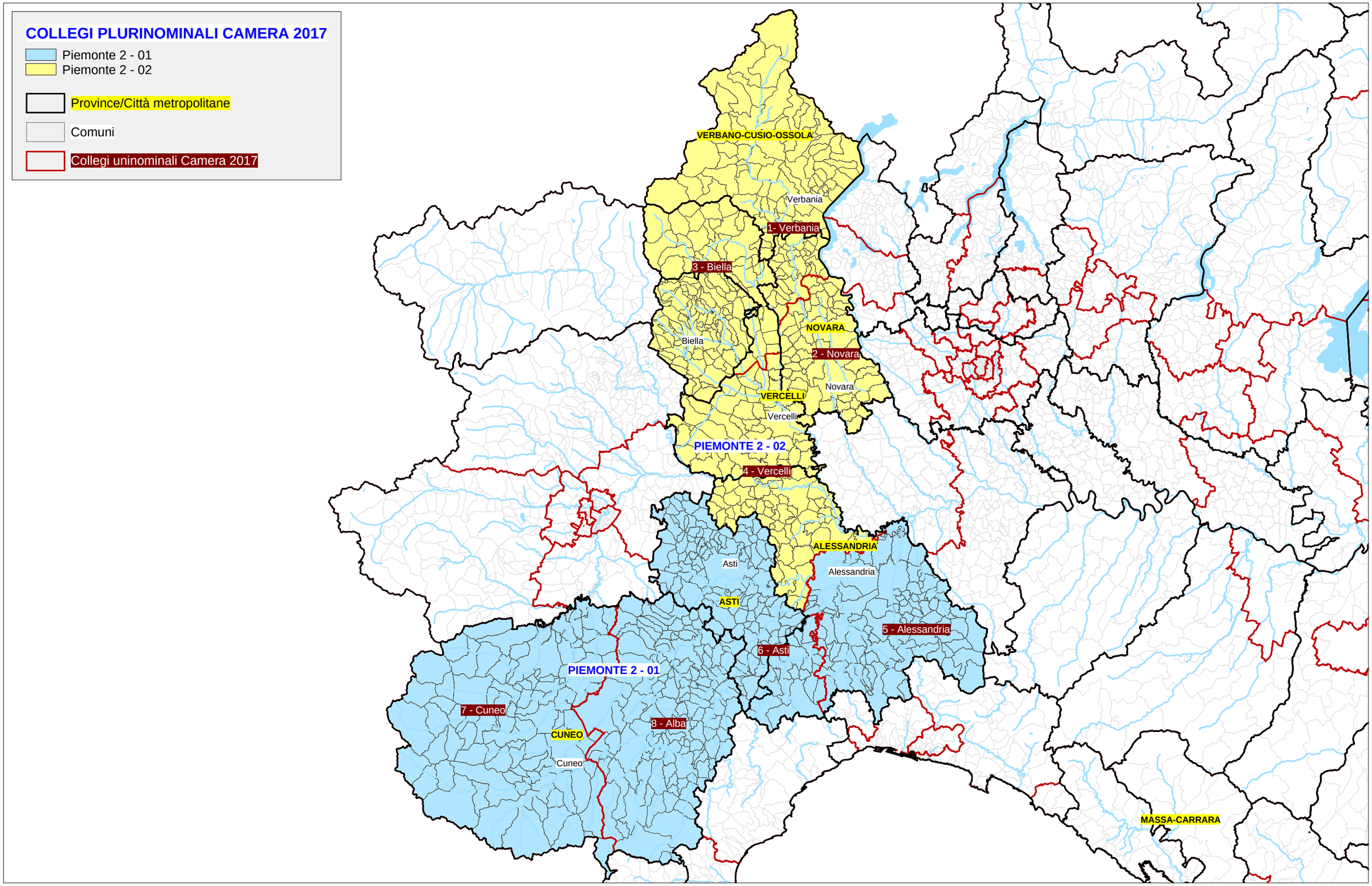

Collegi per l'elezione del Senato della Repubblica

Collegi uninominali

Nella regione sono costituiti **8 collegi uninominali**. Alla formazione dei collegi uninominali per l'elezione del Senato si è proceduto mediante accorpamento dei territori dei collegi uninominali definiti per la Camera. La **Tabella n. 5** mostra la composizione degli 8 collegi uninominali:

Tab. 5. Regione PIEMONTE/Collegi uninominali Senato 2017

Cod.	Collegio uninominale Senato 2017			provincia/ città met.	popolazione censimento 2011	variazione %	num. comuni
SU011_01	1	Piemonte-01 - Settimo Torinese	*Ivrea, Settimo Torinese*	TO	560.562	+2,8	185
SU011_02	2	Piemonte - 02 Moncalieri	*Pinerolo, Moncalieri*	TO	538.338	-1,3	119
SU011_03	3	Piemonte - 03 Torino 2 - Collegno	*Torino 3, Collegno*	TO	506.844	-7,1	11 + 1 (*)
SU011_04	4	Piemonte - 01 Torino 1	*Torino 1, Torino 2, Torino 4*	TO	642.036	+17,7	1 (*)
SU011_05	5	Piemonte - 05 Novara	*Verbania, Novara*	VB - NO	525.823	-3,6	164
SU011_06	6	Piemonte - 06 Vercelli	*Biella, Vercelli*	BI - VC - AL	475.208	-12,9	226
SU011_07	7	Piemonte - 07 Alessandria	*Alessandria, Asti*	AL - AT	528.727	-3,1	246
SU011_08	8	Piemonte - 08 Cuneo	*Alba, Cuneo*	CN	586.378	+7,5	250
			Totale		4.363.916		1.202
			Popolazione media dei collegi		**545.489**		
			limite +/- 20% popolazione		***superiore***	***inferiore***	
					654.587	***436.391***	

** il territorio del comune di Torino è suddiviso fra 2 collegi uninominali*

La città metropolitana di Torino è suddivisa in 4 collegi uninominali:

- il collegio **Piemonte-01** aggrega i due collegi uninominali Camera di Ivrea e **Settimo Torinese**
- il collegio **Piemonte-02** aggrega i due collegi uninominali Camera di Pinerolo e **Moncalieri**
- il collegio **Piemonte-03 Torino 2-Collegno** è costituito dalla parte del comune di Torino compresa nel collegio uninominale Camera Torino 3 e dal contiguo collegio di Collegno
- il collegio **Piemonte-04 Torino 1** comprende la parte maggiore del territorio del comune di Torino (collegi uninominali Camera Torino 1, 2 e 4)

I restanti collegi uninominali aggregano i territori provinciali di Asti, Biella, Cuneo, Novara, Verbano-Cusio-Ossola e Vercelli, mentre il territorio della provincia di Alessandria è suddiviso fra due collegi uninominali:

- il collegio **Piemonte-05** aggrega i due collegi uninominali Camera a nord della regione, Verbania e **Novara**, ricostituendo l'integrità dei rispettivi territori provinciali
- il collegio **Piemonte-06** aggrega i due collegi uninominali Camera di Biella e **Vercelli**
- il collegio **Piemonte-07** aggrega i due collegi uninominali Camera di Asti e **Alessandria**
- il collegio **Piemonte-08** aggrega i due collegi uninominali Camera di **Cuneo** e Alba, ricostituendo l'integrità territoriale della provincia di Cuneo

Territorio dei collegi uninominali

Collegio uninominale Piemonte-01 – Settimo Torinese

Città metropolitana di Torino

Agliè, Ala di Stura, Albiano d'Ivrea, Alice Superiore, Alpette, Andezeno, Andrate, Arignano, Azeglio, Bairo, Balangero, Baldissero Canavese, Baldissero Torinese, Balme, Banchette, Barbania, Barone Canavese, Bollengo, Borgaro Torinese, Borgiallo, Borgofranco d'Ivrea, Borgomasino, Bosconero, Brandizzo, Brosso, Brozolo, Brusasco, Burolo, Busano, Cafasse, Caluso, Candia Canavese, Canischio, Cantoira, Caravino, Carema, Casalborgone, Cascinette d'Ivrea, Caselle Torinese, Castagneto Po, Castellamonte, Castelnuovo Nigra, Castiglione Torinese, Cavagnolo, Ceres, Ceresole Reale, Chialamberto, Chiaverano, Chieri, Chiesanuova, Chivasso, Ciconio, Cintano, Cinzano, Ciriè, Coassolo Torinese, Colleretto Castelnuovo, Colleretto Giacosa, Corio, Cossano Canavese, Cuceglio, Cuorgnè, Favria, Feletto, Fiano, Fiorano Canavese, Foglizzo, Forno Canavese, Frassinetto, Front, Gassino Torinese, Germagnano, Groscavallo, Grosso, Ingria, Issiglio, Ivrea, Lanzo Torinese, Lauriano, Leini, Lemie, Lessolo, Levone, Locana, Lombardore, Loranzè, Lugnacco, Lusigliè, Maglione, Mappano, Marentino, Mathi, Mazzè, Mercenasco, Meugliano, Mezzenile, Mombello di Torino, Monastero di Lanzo, Montaldo Torinese, Montalenghe, Montalto Dora, Montanaro, Monteu da Po, Moriondo Torinese, Noasca, Nole, Nomaglio, Oglianico, Orio Canavese, Ozegna, Palazzo Canavese, Parella, Pavarolo, Pavone Canavese, Pecco, Perosa Canavese, Pertusio, Pessinetto, Pino Torinese, Piverone,

Pont-Canavese, Prascorsano, Pratiglione, Quagliuzzo, Quassolo, Quincinetto, Ribordone, Riva presso Chieri, Rivalba, Rivara, Rivarolo Canavese, Rivarossa, Robassomero, Rocca Canavese, Romano Canavese, Ronco Canavese, Rondissone, Rueglio, Salassa, Salerano Canavese, Samone, San Benigno Canavese, San Carlo Canavese, San Colombano Belmonte, San Francesco al Campo, San Giorgio Canavese, San Giusto Canavese, San Martino Canavese, San Maurizio Canavese, San Mauro Torinese, San Ponso, San Raffaele Cimena, San Sebastiano da Po, Scarmagno, Sciolze, Settimo Rottaro, Settimo Torinese, Settimo Vittone, Sparone, Strambinello, Strambino, Tavagnasco, Torrazza Piemonte, Torre Canavese, Trausella, Traversella, Traves, Usseglio, Vallo Torinese, Valperga, Valprato Soana, Varisella, Vauda Canavese, Verolengo, Verrua Savoia, Vestignè, Vialfrè, Vico Canavese, Vidracco, Villanova Canavese, Villareggia, Vische, Vistrorio, Viù, Volpiano.

Collegio uninominale Piemonte-02 – Pinerolo

Città metropolitana di Torino

Airasca, Almese, Angrogna, Avigliana, Bardonecchia, Bibiana, Bobbio Pellice, Borgone Susa, Bricherasio, Bruzolo, Buriasco, Bussoleno, Buttigliera Alta, Cambiano, Campiglione Fenile, Candiolo, Cantalupa, Caprie, Carignano, Carmagnola, Caselette, Castagnole Piemonte, Cavour, Cercenasco, Cesana Torinese, Chianocco, Chiomonte, Chiusa di San Michele, Claviere, Coazze, Condove, Cumiana, Exilles, Fenestrelle, Frossasco, Garzigliana, Giaglione, Giaveno, Givoletto, Gravere, Inverso Pinasca, Isolabella, La Cassa, La Loggia, Lombriasco, Luserna San Giovanni, Lusernetta, Macello, Massello, Mattie, Meana di Susa, Mompantero, Moncalieri, Moncenisio, Nichelino, None, Novalesa, Osasco, Osasio, Oulx, Pancalieri, Pecetto Torinese, Perosa Argentina, Perrero, Pinasca, Pinerolo, Piobesi Torinese, Piossasco, Piscina, Poirino, Pomaretto, Porte, Pragelato, Prali, Pralormo, Pramollo, Prarostino, Reano, Roletto, Rorà, Rosta, Roure, Rubiana, Salbertrand, Salza di Pinerolo, San Didero, San Germano Chisone, San Gillio, San Giorio di Susa, San Pietro Val Lemina, San Secondo di Pinerolo, Sangano, Sant'Ambrogio di Torino, Sant'Antonino di Susa, Santena, Sauze di Cesana, Sauze d'Oulx, Scalenghe, Sestriere, Susa, Torre Pellice, Trana, Trofarello, Usseaux, Vaie, Val della Torre, Valgioie, Venaus, Vigone, Villafranca Piemonte, Villar Dora, Villar Focchiardo, Villar Pellice, Villar Perosa, Villarbasse, Villastellone, Vinovo, Virle Piemonte, Volvera.

Collegio uninominale Piemonte-03 – Torino2-Collegno

Città metropolitana di Torino

Aree subcomunali del comune di Torino già ricomprese nel collegio uninominale Senato 1993 Piemonte 3, Alpignano, Beinasco, Bruino, Collegno, Druento, Grugliasco, Orbassano, Pianezza, Rivalta di Torino, Rivoli, Venaria Reale.

Collegio uninominale Piemonte-04 – Torino 1

Città metropolitana di Torino

Aree subcomunali del comune di Torino già ricomprese nel collegi uninominal1 Senato 1993 Piemonte 1, 2 e 4.

Collegio uninominale Piemonte-05 – Novara

Provincia di Novara

Agrate Conturbia, Ameno, Armeno, Arona, Barengo, Bellinzago Novarese, Biandrate, Boca, Bogogno, Bolzano Novarese, Borgo Ticino, Borgolavezzaro, Borgomanero, Briga Novarese, Briona, Caltignaga, Cameri, Carpignano Sesia, Casalbeltrame, Casaleggio Novara, Casalino, Casalvolone, Castellazzo Novarese, Castelletto sopra Ticino, Cavaglietto, Cavaglio d'Agogna, Cavallirio, Cerano, Colazza, Comignago, Cressa, Cureggio, Divignano, Dormelletto, Fara Novarese, Fontaneto d'Agogna, Galliate, Garbagna Novarese, Gargallo, Gattico, Ghemme, Gozzano, Granozzo con Monticello, Grignasco, Invorio, Landiona, Lesa, Maggiora, Mandello Vitta, Marano Ticino, Massino Visconti, Meina, Mezzomerico, Miasino, Momo, Nebbiuno, Nibbiola, Novara, Oleggio, Oleggio Castello, Orta San Giulio, Paruzzaro, Pella, Pettenasco, Pisano, Pogno, Pombia, Prato Sesia, Recetto, Romagnano Sesia, Romentino, San Maurizio d'Opaglio, San Nazzaro Sesia, San Pietro Mosezzo, Sillavengo, Sizzano, Soriso, Sozzago, Suno, Terdobbiate, Tornaco, Trecate, Vaprio d'Agogna, Varallo Pombia, Veruno, Vespolate, Vicolungo, Vinzaglio.

Provincia di Verbano-Cusio-Ossola

Antrona Schieranco, Anzola d'Ossola, Arizzano, Arola, Aurano, Baceno, Bannio Anzino, Baveno, Bee, Belgirate, Beura-Cardezza, Bognanco, Borgomezzavalle, Brovello-Carpugnino, Calasca-Castiglione, Cambiasca, Cannero Riviera, Cannobio, Caprezzo, Casale Corte Cerro, Cavaglio-Spoccia, Ceppo Morelli, Cesara, Cossogno, Craveggia, Crevoladossola, Crodo, Cursolo-Orasso, Domodossola, Druogno, Falmenta, Formazza, Germagno, Ghiffa, Gignese, Gravellona Toce, Gurro, Intragna, Loreglia, Macugnaga, Madonna del Sasso, Malesco, Masera, Massiola, Mergozzo, Miazzina, Montecrestese, Montescheno, Nonio, Oggebbio, Omegna, Ornavasso, Pallanzeno, Piedimulera, Pieve Vergonte, Premeno, Premia, Premosello-Chiovenda, Quarna Sopra, Quarna Sotto, Re, San Bernardino Verbano, Santa Maria Maggiore, Stresa, Toceno, Trarego Viggiona, Trasquera, Trontano, Valstrona, Vanzone con San Carlo, Varzo, Verbania, Vignone, Villadossola, Villette, Vogogna.

Collegio uninominale Piemonte-06 – Vercelli

Provincia di Alessandria

Alfiano Natta, Altavilla Monferrato, Balzola, Bassignana, Bergamasco, Borgo San Martino, Bozzole, Camagna Monferrato, Camino, Carentino, Casale Monferrato, Castelletto Merli, Castelletto Monferrato, Cella Monte, Cereseto, Cerrina Monferrato, Coniolo, Conzano, Cuccaro Monferrato, Felizzano, Frassinello Monferrato, Frassineto Po, Fubine Monferrato, Gabiano, Giarole, Lu, Masio, Mirabello Monferrato, Mombello Monferrato, Moncestino, Morano sul Po, Murisengo, Occimiano, Odalengo Grande, Odalengo Piccolo, Olivola, Ottiglio, Oviglio, Ozzano Monferrato, Pecetto di Valenza, Pomaro Monferrato, Pontestura, Ponzano Monferrato, Quargnento, Quattordio, Rivarone, Rosignano Monferrato, Sala Monferrato, San Giorgio Monferrato, San

Salvatore Monferrato, Serralunga di Crea, Solero, Solonghello, Terruggia, Ticineto, Treville, Valenza, Valmacca, Vignale Monferrato, Villadeati, Villamiroglio, Villanova Monferrato.

Provincia di Biella

Ailoche, Andorno Micca, Benna, Biella, Bioglio, Borriana, Brusnengo, Callabiana, Camandona, Camburzano, Campiglia Cervo, Candelo, Caprile, Casapinta, Castelletto Cervo, Cavaglià, Cerreto Castello, Cerrione, Coggiola, Cossato, Crevacuore, Curino, Donato, Dorzano, Gaglianico, Gifflenga, Graglia, Lessona, Magnano, Massazza, Masserano, Mezzana Mortigliengo, Miagliano, Mongrando, Mosso, Mottalciata, Muzzano, Netro, Occhieppo Inferiore, Occhieppo Superiore, Pettinengo, Piatto, Piedicavallo, Pollone, Ponderano, Portula, Pralungo, Pray, Quaregna, Ronco Biellese, Roppolo, Rosazza, Sagliano Micca, Sala Biellese, Salussola, Sandigliano, Soprana, Sordevolo, Sostegno, Strona, Tavigliano, Ternengo, Tollegno, Torrazzo, Trivero, Valdengo, Vallanzengo, Valle Mosso, Valle San Nicolao, Veglio, Verrone, Vigliano Biellese, Villa del Bosco, Villanova Biellese, Viverone, Zimone, Zubiena, Zumaglia.

Provincia di Vercelli

Alagna Valsesia, Albano Vercellese, Alice Castello, Arborio, Asigliano Vercellese, Balmuccia, Balocco, Bianzè, Boccioleto, Borgo d'Ale, Borgo Vercelli, Borgosesia, Breia, Buronzo, Campertogno, Carcoforo, Caresana, Caresanablot, Carisio, Casanova Elvo, Cellio, Cervatto, Cigliano, Civiasco, Collobiano, Costanzana, Cravagliana, Crescentino, Crova, Desana, Fobello, Fontanetto Po, Formigliana, Gattinara, Ghislarengo, Greggio, Guardabosone, Lamporo, Lenta, Lignana, Livorno Ferraris, Lozzolo, Mollia, Moncrivello, Motta de' Conti, Olcenengo, Oldenico, Palazzolo Vercellese, Pertengo, Pezzana, Pila, Piode, Postua, Prarolo, Quarona, Quinto Vercellese, Rassa, Rima San Giuseppe, Rimasco, Rimella, Riva Valdobbia, Rive, Roasio, Ronsecco, Rossa, Rovasenda, Sabbia, Salasco, Sali Vercellese, Saluggia, San Germano Vercellese, San Giacomo Vercellese, Santhià, Scopa, Scopello, Serravalle Sesia, Stroppiana, Tricerro, Trino, Tronzano Vercellese, Valduggia, Varallo, Vercelli, Villarboit, Villata, Vocca.

Collegio uninominale Piemonte-07 – Alessandria

Provincia di Alessandria

Acqui Terme, Albera Ligure, Alessandria, Alice Bel Colle, Alluvioni Cambiò, Alzano Scrivia, Arquata Scrivia, Avolasca, Basaluzzo, Belforte Monferrato, Berzano di Tortona, Bistagno, Borghetto di Borbera, Borgoratto Alessandrino, Bosco Marengo, Bosio, Brignano-Frascata, Cabella Ligure, Cantalupo Ligure, Capriata d'Orba, Carbonara Scrivia, Carezzano, Carpeneto, Carrega Ligure, Carrosio, Cartosio, Casal Cermelli, Casaleggio Boiro, Casalnoceto, Casasco, Cassano Spinola, Cassine, Cassinelle, Castellania, Castellar Guidobono, Castellazzo Bormida, Castelletto d'Erro, Castelletto d'Orba, Castelnuovo Bormida, Castelnuovo Scrivia, Castelspina, Cavatore, Cerreto Grue, Costa Vescovato, Cremolino, Denice, Dernice, Fabbrica Curone, Fraconalto, Francavilla Bisio, Frascaro, Fresonara, Frugarolo, Gamalero, Garbagna, Gavazzana, Gavi, Gremiasco, Grognardo, Grondona, Guazzora, Isola Sant'Antonio, Lerma, Malvicino, Melazzo, Merana, Molare, Molino dei Torti, Momperone, Mongiardino Ligure, Monleale, Montacuto, Montaldeo, Montaldo Bormida, Montecastello, Montechiaro d'Acqui, Montegioco, Montemarzino, Morbello, Mornese, Morsasco, Novi Ligure, Orsara Bormida, Ovada, Paderna, Pareto, Parodi Ligure, Pasturana, Pietra Marazzi, Piovera, Pontecurone, Ponti, Ponzone, Pozzol Groppo, Pozzolo Formigaro, Prasco, Predosa, Ricaldone, Rivalta Bormida, Rocca Grimalda, Roccaforte Ligure, Rocchetta Ligure, Sale, San Cristoforo, San Sebastiano Curone, Sant'Agata Fossili, Sardigliano, Sarezzano, Serravalle Scrivia, Sezzadio, Silvano d'Orba, Spigno Monferrato, Spineto Scrivia, Stazzano, Strevi, Tagliolo Monferrato, Tassarolo, Terzo, Tortona, Trisobbio, Vignole Borbera, Viguzzolo, Villalvernia, Villaromagnano, Visone, Volpedo, Volpeglino, Voltaggio.

Provincia di Asti

Agliano Terme, Albugnano, Antignano, Aramengo, Asti, Azzano d'Asti, Baldichieri d'Asti, Belveglio, Berzano di San Pietro, Bruno, Bubbio, Buttigliera d'Asti, Calamandrana, Calliano, Calosso, Camerano Casasco, Canelli, Cantarana, Capriglio, Casorzo, Cassinasco, Castagnole delle Lanze, Castagnole Monferrato, Castel Boglione, Castel Rocchero, Castell'Alfero, Castellero, Castelletto Molina, Castello di Annone, Castelnuovo Belbo, Castelnuovo Calcea, Castelnuovo Don Bosco, Cellarengo, Celle Enomondo, Cerreto d'Asti, Cerro Tanaro, Cessole, Chiusano d'Asti, Cinaglio, Cisterna d'Asti, Coazzolo, Cocconato, Corsione, Cortandone, Cortanze, Cortazzone, Cortiglione, Cossombrato, Costigliole d'Asti, Cunico, Dusino San Michele, Ferrere, Fontanile, Frinco, Grana, Grazzano Badoglio, Incisa Scapaccino, Isola d'Asti, Loazzolo, Maranzana, Maretto, Moasca, Mombaldone, Mombaruzzo, Mombercelli, Monale, Monastero Bormida, Moncalvo, Moncucco Torinese, Mongardino, Montabone, Montafia, Montaldo Scarampi, Montechiaro d'Asti, Montegrosso d'Asti, Montemagno, Montiglio Monferrato, Moransengo, Nizza Monferrato, Olmo Gentile, Passerano Marmorito, Penango, Piea, Pino d'Asti, Piovà Massaia, Portacomaro, Quaranti, Refrancore, Revigliasco d'Asti, Roatto, Robella, Rocca d'Arazzo, Roccaverano, Rocchetta Palafea, Rocchetta Tanaro, San Damiano d'Asti, San Giorgio Scarampi, San Martino Alfieri, San Marzano Oliveto, San Paolo Solbrito, Scurzolengo, Serole, Sessame, Settime, Soglio, Tigliole, Tonco, Tonengo, Vaglio Serra, Valfenera, Vesime, Viale, Viarigi, Vigliano d'Asti, Villa San Secondo, Villafranca d'Asti, Villanova d'Asti, Vinchio.

Collegio uninominale Piemonte-08 – Cuneo

Provincia di Cuneo

Acceglio, Aisone, Alba, Albaretto della Torre, Alto, Argentera, Arguello, Bagnasco, Bagnolo Piemonte, Baldissero d'Alba, Barbaresco, Barge, Barolo, Bastia Mondovì, Battifollo, Beinette, Bellino, Belvedere Langhe, Bene Vagienna, Benevello, Bergolo, Bernezzo, Bonvicino, Borgo San Dalmazzo, Borgomale, Bosia, Bossolasco, Boves, Bra, Briaglia, Briga Alta, Brondello, Brossasco, Busca, Camerana, Camo, Canale, Canosio, Caprauna, Caraglio, Caramagna Piemonte, Cardè, Carrù, Cartignano, Casalgrasso, Castagnito, Casteldelfino, Castellar, Castelletto Stura, Castelletto Uzzone, Castellinaldo d'Alba, Castellino Tanaro, Castelmagno, Castelnuovo di Ceva, Castiglione Falletto, Castiglione Tinella, Castino, Cavallerleone, Cavallermaggiore, Celle di Macra, Centallo, Ceresole Alba, Cerretto Langhe, Cervasca, Cervere, Ceva, Cherasco, Chiusa di Pesio, Cigliè, Cissone, Clavesana, Corneliano d'Alba, Cortemilia, Cossano Belbo, Costigliole Saluzzo, Cravanzana, Crissolo, Cuneo, Demonte, Diano d'Alba, Dogliani, Dronero, Elva, Entracque, Envie, Farigliano, Faule, Feisoglio, Fossano, Frabosa Soprana, Frabosa Sottana, Frassino, Gaiola, Gambasca, Garessio, Genola, Gorzegno, Gottasecca, Govone, Grinzane Cavour, Guarene, Igliano, Isasca, La Morra, Lagnasco, Lequio Berria, Lequio Tanaro, Lesegno, Levice,

Limone Piemonte, Lisio, Macra, Magliano Alfieri, Magliano Alpi, Mango, Manta, Marene, Margarita, Marmora, Marsaglia, Martiniana Po, Melle, Moiola, Mombarcaro, Mombasiglio, Monastero di Vasco, Monasterolo Casotto, Monasterolo di Savigliano, Monchiero, Mondovì, Monesiglio, Monforte d'Alba, Montà, Montaldo di Mondovì, Montaldo Roero, Montanera, Montelupo Albese, Montemale di Cuneo, Monterosso Grana, Monteu Roero, Montezemolo, Monticello d'Alba, Moretta, Morozzo, Murazzano, Murello, Narzole, Neive, Neviglie, Niella Belbo, Niella Tanaro, Novello, Nucetto, Oncino, Ormea, Ostana, Paesana, Pagno, Pamparato, Paroldo, Perletto, Perlo, Peveragno, Pezzolo Valle Uzzone, Pianfei, Piasco, Pietraporzio, Piobesi d'Alba, Piozzo, Pocapaglia, Polonghera, Pontechianale, Pradleves, Prazzo, Priero, Priocca, Priola, Prunetto, Racconigi, Revello, Rifreddo, Rittana, Roaschia, Roascio, Robilante, Roburent, Rocca Cigliè, Rocca de' Baldi, Roccabruna, Roccaforte Mondovì, Roccasparvera, Roccavione, Rocchetta Belbo, Roddi, Roddino, Rodello, Rossana, Ruffia, Sale delle Langhe, Sale San Giovanni, Saliceto, Salmour, Saluzzo, Sambuco, Sampeyre, San Benedetto Belbo, San Damiano Macra, San Michele Mondovì, Sanfrè, Sanfront, Santa Vittoria d'Alba, Sant'Albano Stura, Santo Stefano Belbo, Santo Stefano Roero, Savigliano, Scagnello, Scarnafigi, Serralunga d'Alba, Serravalle Langhe, Sinio, Somano, Sommariva del Bosco, Sommariva Perno, Stroppo, Tarantasca, Torre Bormida, Torre Mondovì, Torre San Giorgio, Torresina, Treiso, Trezzo Tinella, Trinità, Valdieri, Valgrana, Valloriate, Valmala, Venasca, Verduno, Vernante, Verzuolo, Vezza d'Alba, Vicoforte, Vignolo, Villafalletto, Villanova Mondovì, Villanova Solaro, Villar San Costanzo, Vinadio, Viola, Vottignasco.

Collegi plurinominali

Nella regione sono costituiti **2 collegi plurinominali** per l'attribuzione con metodo proporzionale dei restanti 14 seggi. Ciascuno dei due collegi è composto dall'aggregazione di 4 collegi uninominali.

La **Tabella n. 6** mostra la composizione dei collegi plurinominali.

Tab. 6. Regione PIEMONTE / Collegi plurinominali Senato 2017

Cod.	Collegio plurinominale Senato 2017			num. Collegi aggregati	prov./città metr.	popolazione censimento 2011	variazione %	seggi spettanti	***di cui:* propor-zionali**
SP011_01	1	Piemonte - 01	*Collegi uninominali Senato 2017 da 1 a 4*	4	TO	2.247.780	3,0	11	**7**
SP011_02	2	Piemonte - 02	*Collegi uninominali Senato 2017 da 5 a 8*	4	VB - NO - BI - VC AT - AL - CN	2.116.136	-3,0	11	**7**
			Totale	8		4.363.916		22	**14**
			Popolazione media dei collegi		**2.181.958**				
			limite +/- 20% popolazione		***superiore***	***inferiore***			
					2.618.350	***1.745.566***			

I territori dei due collegi plurinominali per l'elezione del Senato corrispondono a quelli delle due circoscrizioni previste per l'elezione della Camera dei deputati:

- il **collegio plurinominale Piemonte-01**, in cui vengono attribuiti 7 seggi, aggrega i 4 collegi uninominali Senato in cui è suddiviso il territorio della città metropolitana di Torino
- il **collegio plurinominale Piemonte-02**, in cui vengono attribuiti 7 seggi, aggrega gli altri 4 collegi uninominali Senato e comprende il territorio delle province di Alessandria, Asti, Biella, Cuneo, Novara, Verbano-Cusio-Ossola e Vercelli.

Senato della Repubblica - Regione Piemonte

Ripartizione del territorio in 8 collegi uninominali

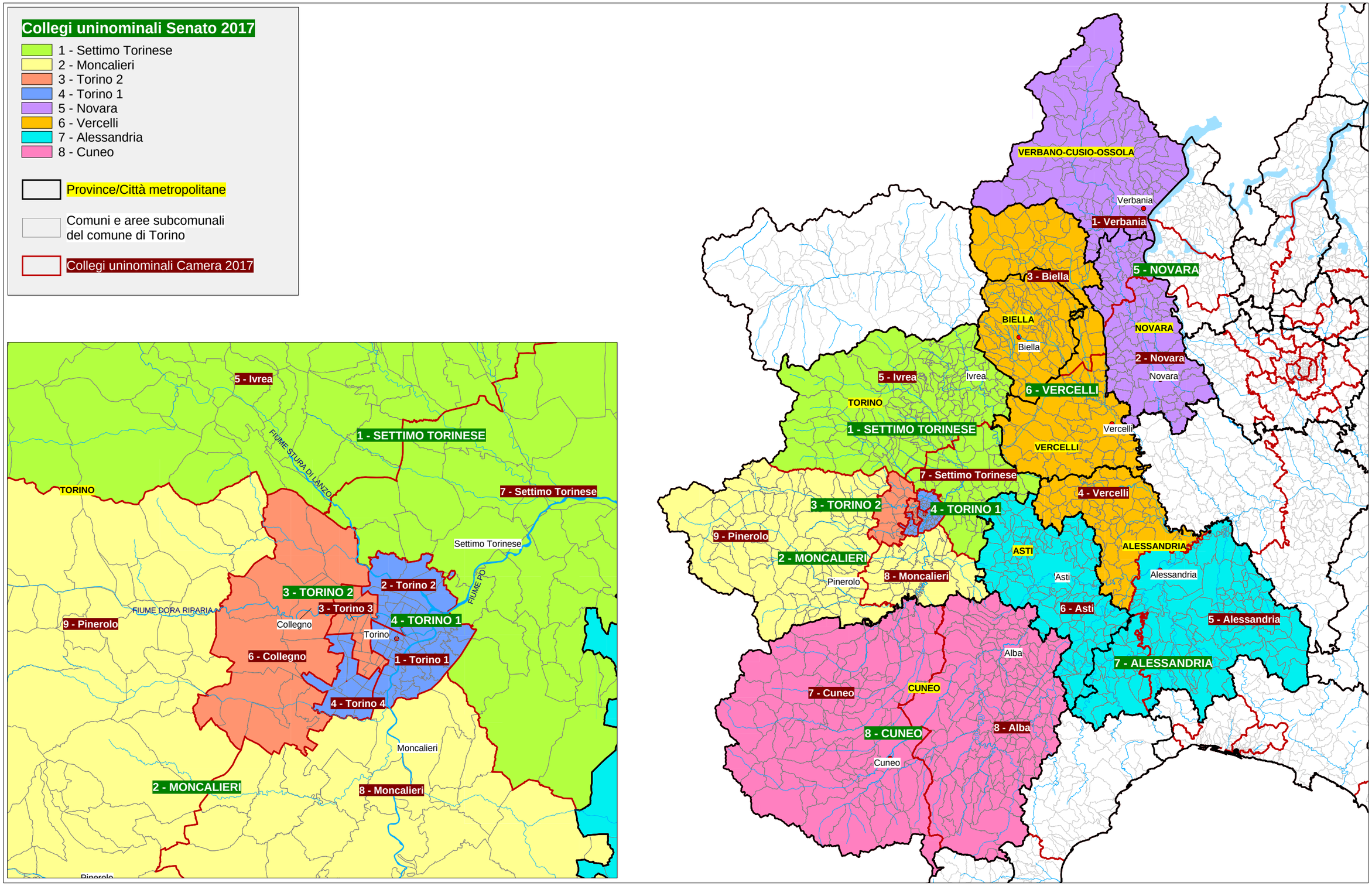

Senato della Repubblica - Regione Piemonte
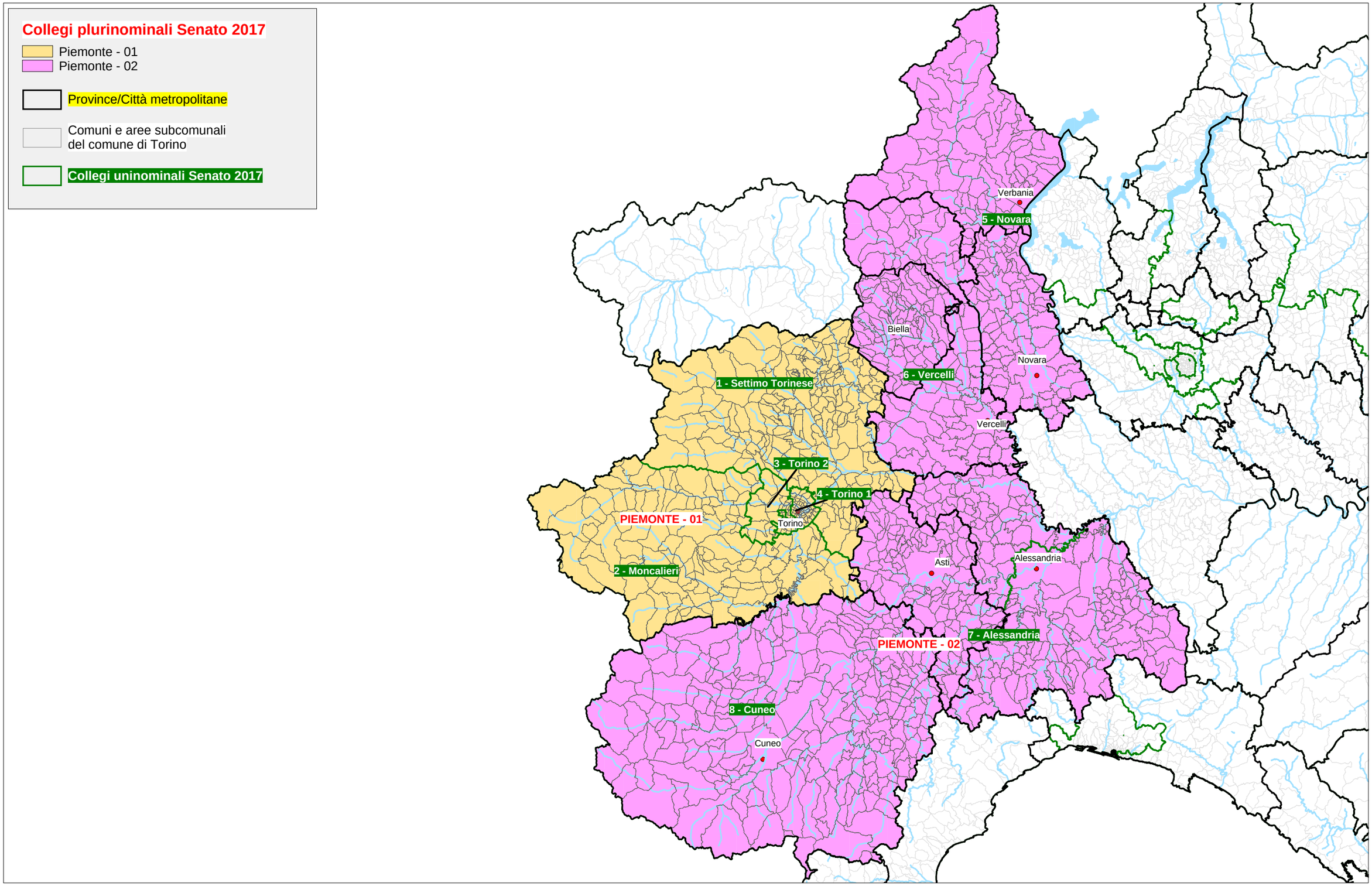
Ripartizione del territorio in 2 collegi plurinominali